



คู่มือการชำระภาษีท้องถิ่น “ ภาษีป้าย ”



จัดทำโดย

งานจัดเก็บรายได้ กองคลัง
องค์การบริหารส่วนตำบลแม่พริก
อำเภอแม่สรวย จังหวัดเชียงราย

คู่มือการชำระภาษีท้องถิ่น

ภาษีป้าย

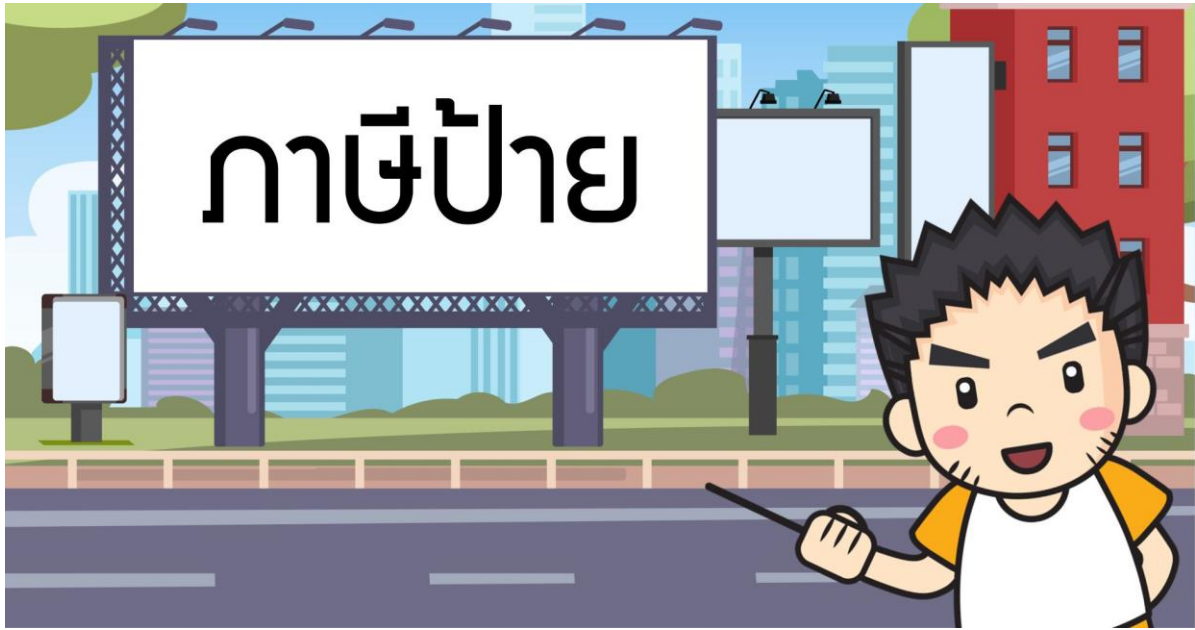

- **ป้าย** หมายความว่า ป้ายแสดงชื่อ ยี่ห้อ เครื่องหมายที่ใช้ในการประกอบการค้า หรือประกอบกิจการอื่นเพื่อหารายได้ หรือโฆษณาการค้าหรือกิจการอื่นเพื่อหารายได้ ไม่ว่าจะได้แสดงหรือโฆษณาไว้ที่วัตถุใด ๆ ด้วยอักษร ภาพ หรือเครื่องหมายที่เขียน แกะสลัก จารึกหรือทำให้ปรากฏด้วยวิธีอื่น
- **ผู้มีหน้าที่ยื่นแบบแสดงรายการภาษีป้าย และผู้มีหน้าที่ชำระภาษีป้าย**
 - เจ้าของป้าย
 - ผู้ครอบครองป้าย (กรณีไม่มีผู้ยื่นแบบแสดงรายการสำหรับภาษีป้ายใด และไม่อาจหาตัวเจ้าของป้ายนั้นได้)
 - เจ้าของหรือผู้ครอบครองอาคาร หรือผู้ถือกรรมสิทธิ์ที่ดินที่ป้ายนั้นติดตั้งหรือแสดงอยู่ (กรณีไม่อาจหาตัวผู้ครอบครองป้ายนั้นได้)
 - ตัวแทนหรือผู้แทนในประเทศไทย (กรณีที่เจ้าของป้ายอยู่นอกประเทศไทย)

1. การติดตั้งป้าย และการยื่นแบบแสดงรายการภาษีป้าย

1.1 กรณีติดตั้งป้ายใหม่

- (1) ให้เจ้าของป้าย/ผู้ครอบครองป้าย เขียนบันทึกคำร้องแจ้งขอติดตั้งป้าย ณ องค์การบริหารส่วนตำบลแม่พริก
- (2) เจ้าหน้าที่ดำเนินการตรวจสอบความปลอดภัยของการติดตั้งป้ายตามคำร้องแจ้งขอติดตั้งป้าย
- (3) เมื่อเจ้าหน้าที่ดำเนินการตรวจสอบป้าย และคำร้องแจ้งขอติดตั้งป้ายได้รับการอนุมัติแล้ว

ให้เจ้าของป้าย/ผู้ครอบครองป้ายยื่นแบบแสดงรายการภาษีป้าย (ภป.1) พร้อมหลักฐานประกอบการยื่นแบบเพื่อชำระภาษีป้ายให้ครบถ้วน เพื่อเตรียมนำไปยื่นชำระภาษี ดังนี้

- บัตรประจำตัวประชาชน
- สำเนาทะเบียนบ้าน
- ทะเบียนพาณิชย์
- กรณีเป็นนิติบุคคล ให้เตรียมหลักฐาน เช่น หนังสือรับรองสำนักงานทะเบียนหุ้นส่วนบริษัท , หลักฐานของสรรพากร เช่น ภ.พ.01, ภ.พ.09, ภ.พ.20 , หนังสือมอบอำนาจ (พร้อมติดอากรแสตมป์)

1.2 กรณีป้ายเดิม แต่มีการเปลี่ยนแปลงป้าย

(1) เจ้าของป้าย/ผู้ครอบครองป้าย ต้องทำการยื่นแบบแสดงรายการภาษีป้าย (ภ.ป.1) เพื่อทำการประเมินภาษีป้ายใหม่ทุกครั้ง)

(2) กรณีที่เคยยื่นแบบแสดงรายการเพื่อเสียภาษีป้ายไว้แล้ว ควรนำใบเสร็จรับเงินค่าภาษีป้ายในปีก่อนมาแสดงต่อเจ้าหน้าที่ด้วย

2. การดำเนินการชำระภาษีป้าย

2.1 ผู้เป็นเจ้าของป้าย/ผู้ครอบครองป้ายต้องชำระภาษีป้ายภายใน 15 วัน นับแต่วันที่ได้รับการประเมิน

2.2 กรณีที่เจ้าของป้ายยื่นแบบ (ภ.ป.1) แสดงรายการไว้ถูกต้องครบถ้วน และพนักงานเจ้าหน้าที่ได้ตรวจสอบความถูกต้องแล้ว สามารถแจ้งการประเมินภาษีและชำระภาษีในวันที่ยื่นแบบ ๆ ได้

3. ป้ายที่ต้องชำระภาษี / ได้รับการยกเว้นภาษี

3.1 ป้ายที่ต้องเสียภาษีป้าย ได้แก่ ป้ายแสดงชื่อยี่ห้อหรือเครื่องหมายที่ใช้ในการประกอบการค้าหรือประกอบกิจการอื่นเพื่อหารายได้ หรือโฆษณาการค้าหรือกิจการอื่นเพื่อหารายได้ ไม่ว่าจะได้แสดงหรือโฆษณาไว้ที่วัตถุใด ๆ ด้วยอักษรภาพหรือเครื่องหมายที่เขียน แกะสลัก จารึกหรือทำให้ปรากฏด้วยวิธีอื่น

➤ ตัวอย่างป้ายที่ต้องชำระภาษี

ประเภทอัตราภาษี : ภาษาไทยล้วน

ลักษณะป้าย : แบบคงที่/ไม่เปลี่ยนข้อความหรือภาพ



ประเภทอัตราภาษี : อักษรไทยปนกับอักษรต่างประเทศ และหรือปนกับภาพ และหรือเครื่องหมายอื่น

ลักษณะป้าย : แบบคงที่/ไม่เปลี่ยนข้อความหรือภาพ

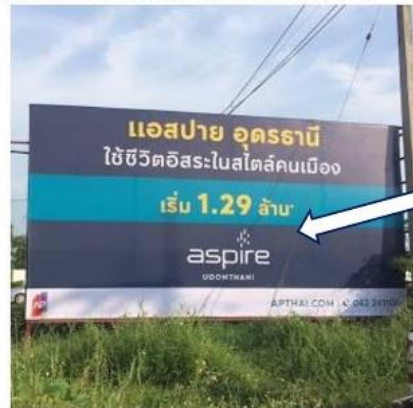

****ข้อความ****
ไทย อยู่บน
อักษร
ต่างประเทศ

ประเภทอัตราภาษี : ป้ายไม่มีอักษรไทย จะมีภาพ/เครื่องหมายใดๆ

อักษรไทยบางส่วน/ทั้งหมดอยู่ใต้/ต่ำกว่าอักษรต่างประเทศ

ลักษณะป้าย : แบบคงที่/ไม่เปลี่ยนข้อความหรือภาพ



3.2 ป้ายที่ได้รับการยกเว้นภาษี ได้แก่

(1) ป้ายที่แสดงไว้ ณ โรงมหรสพและบริเวณของโรงมหรสพนั้นเพื่อโฆษณาโรงมหรสพ



(2) ป้ายที่แสดงไว้ที่สินค้าหรือที่สิ่งหุ้มห่อหรือบรรจุสินค้า



(3) ป้ายที่แสดงไว้ในบริเวณงานที่จัดขึ้นเป็นครั้งคราว



3.2 ป้ายที่ได้รับการยกเว้นภาษี (ต่อ)

(4) ป้ายที่แสดงไว้ที่คนหรือสัตว์



(5) ป้ายที่แสดงไว้ในอาคารที่ใช้ประกอบการค้าหรือประกอบกิจการอื่นหรือภายในอาคารซึ่งเป็นที่รโหฐาน ทั้งนี้ เพื่อหารายได้ และแต่ละป้ายมีพื้นที่ไม่เกิน 3 ตารางเมตรที่กำหนดในกฎกระทรวง แต่ไม่รวมถึงป้ายตามกฎหมายว่าด้วยทะเบียนพาณิชย์

ป้ายภายในอาคารประกอบกิจการค้า เพื่อหารายได้ และมีพื้นที่ไม่เกิน 3 ตารางเมตร (ตามกฎหมายกระทรวง ฉบับที่ 8 (2542))

แนวทางปฏิบัติ
ป้ายภายในอาคารที่จะได้รับการยกเว้น
ต้องไม่ใช่เป็นการประชาสัมพันธ์ หรือโฆษณาให้
บุคคลภายนอกรับรู้



ข้อยกเว้น

ป้ายตามกฎหมายว่าด้วยทะเบียนพาณิชย์ (พ.ร.บ.ทะเบียนพาณิชย์ พ.ศ. 2499)



3.2 ป้ายที่ได้รับการยกเว้นภาษี (ต่อ)

(6) ป้ายของราชการส่วนกลาง ราชการส่วนภูมิภาค หรือราชการส่วนท้องถิ่นตามกฎหมายว่าด้วยระเบียบบริหารราชการแผ่นดิน



(7) ป้ายขององค์การที่จัดตั้งขึ้นตามกฎหมายว่าด้วยการจัดตั้งองค์การของรัฐบาลหรือตามกฎหมายว่าด้วยการนั้น ๆ และหน่วยงานที่นำรายได้ส่งรัฐ เช่น ป้ายของธนาคารแห่งประเทศไทย ธนาคารออมสิน ธนาคารอาคารสงเคราะห์ ธนาคารเพื่อการสหกรณ์ และบริษัทเงินทุนอุตสาหกรรมแห่งประเทศไทย

1. องค์การที่จัดตั้งขึ้นตาม กฎหมายว่าด้วยการจัดตั้งองค์การของรัฐบาล

พระราชบัญญัติว่าด้วยจัดตั้งองค์การของรัฐบาล พ.ศ. 2496
จัดตั้งโดยพระราชกฤษฎีกา

- | | |
|---------------------------|--|
| -องค์การขนส่งมวลชนกรุงเทพ | -องค์การตลาดเพื่อการเกษตรกร |
| -สถาบันการบินพลเรือน | - องค์การส่งเสริมกิจการโคนมแห่งประเทศไทย |
| -องค์การสวนพฤกษศาสตร์ | - องค์การตลาด |
| -องค์การอุตสาหกรรมป่าไม้ | - องค์การสวนสัตว์ |
| -องค์การสวนยาง | -องค์การพิพิธภัณฑสถานแห่งชาติ |

ฯลฯ

2. องค์การที่จัดตั้งขึ้นตามกฎหมายว่าด้วยการนั้นๆ



3. หน่วยงานที่นำรายได้ส่งรัฐ

ตัวอย่างหน่วยงานฯ

โรงงานยาสูบ กระทรวงการคลัง
องค์การสุรา กรมสรรพสามิต
โรงงานไฟ กรมสรรพสามิต
โรงพิมพ์ตำรวจ สำนักงานตำรวจแห่งชาติ

ฯลฯ



3.2 ป้ายที่ได้รับการยกเว้นภาษี (ต่อ)

(8) ป้ายของโรงเรียนเอกชน ตามกฎหมายว่าด้วยโรงเรียนเอกชนหรือสถาบันอุดมศึกษาเอกชน ตามกฎหมายว่าด้วยสถาบันอุดมศึกษาเอกชน ที่แสดงไว้ ณ อาคารหรือบริเวณของโรงเรียนเอกชน หรือสถาบันอุดมศึกษาเอกชนนั้น

- พ.ร.บ. โรงเรียนเอกชน พ.ศ. 2550 ม. 28
(อักษรไทย + มีคำว่า “โรงเรียน” กำกับในชื่อ + ขนาดของ
อักษรต่างประเทศต้องไม่มีขนาดใหญ่กว่าอักษรไทย)

- พ.ร.บ. สถาบันอุดมศึกษาเอกชน พ.ศ. 2546 ม.21
(อักษรไทย+ คำนำหน้าชื่อว่า “วิทยาลัยสถาบัน หรือ
มหาวิทยาลัย” + อักษรต่างประเทศได้)



(9) ป้ายของผู้ประกอบการเกษตรซึ่งค้าผลผลิตอันเกิดจากการเกษตรของตน



(10) ป้ายของวัดหรือผู้ดำเนินการเพื่อประโยชน์แก่การศาสนา หรือการกุศลสาธารณะโดยเฉพาะ



3.2 ป้ายที่ได้รับการยกเว้นภาษี (ต่อ)

(11) ป้ายของสมาคมหรือมูลนิธิ



(12) ป้ายตามที่กำหนดในกฎกระทรวง (ปัจจุบันมีฉบับที่ 2) กฎกระทรวงฉบับที่ 2 (พ.ศ.2535) ให้เจ้าของป้ายไม่ต้องเสียภาษีป้าย สำหรับ

(ก) ป้ายที่ติดตั้งหรือแสดงไว้ที่รถยนต์ส่วนบุคคล รถจักรยานยนต์ รถบดถนนหรือรถแทรกเตอร์ ตามกฎหมายว่าด้วยรถยนต์



(ข) ป้ายที่ติดตั้งหรือแสดงไว้ที่ล้อเลื่อน ตามกฎหมายว่าด้วยล้อเลื่อน

*****ปัจจุบันกฎหมายว่าด้วยล้อเลื่อนยกเลิกแล้ว*****
 โดยผลของพระราชบัญญัติยกเลิกกฎหมายบางฉบับ
 ที่ไม่เหมาะสมกับกาลปัจจุบัน พ.ศ. 2546



3.2 ป้ายที่ได้รับการยกเว้นภาษี (ต่อ)

(ค) ป้ายที่ติดตั้งหรือแสดงไว้ที่ยานพาหนะนอกเหนือจาก (ก) และ (ข) โดยมีพื้นที่ไม่เกิน 500 ตร.ซม.



4. อัตราภาษีป้าย ตามกฎกระทรวง กำหนดอัตราภาษีป้าย พ.ศ. 2563

| ลำดับที่ | ประเภทป้าย | ลักษณะเฉพาะป้าย | อัตราเดิม | อัตราใหม่ |
|---|---|---|-----------|-----------|
| 1 | ประเภทที่ 1 ภาษาไทยล้วน | ข้อความเคลื่อนที่ได้ / เปลี่ยนได้ | 3 | 10 |
| | | ข้อความเคลื่อนที่ไม่ได้ / เปลี่ยนไม่ได้ | | 5 |
| 2 | ประเภทที่ 2 อักษรไทยปนกับ ภาษาต่างประเทศ / รูปภาพ / เครื่องหมายอื่น | ข้อความเคลื่อนที่ได้ / เปลี่ยนได้ | 20 | 52 |
| | | ข้อความเคลื่อนที่ไม่ได้ / เปลี่ยนไม่ได้ | | 26 |
| 3 | ประเภทที่ 3 ไม่มีอักษรไทย / อักษรไทยบางส่วนหรือทั้งหมดอยู่ได้ หรือต่ำกว่าภาษาต่างประเทศ | ข้อความเคลื่อนที่ได้ / เปลี่ยนได้ | 40 | 52 |
| | | ข้อความเคลื่อนที่ไม่ได้ / เปลี่ยนไม่ได้ | | 50 |
| หมายเหตุ ภาษีป้ายคิดเป็นรายปี อัตราภาษีป้ายขั้นต่ำ 200 บาท | | | | |

การคำนวณพื้นที่ป้าย

ฐานภาษี และ อัตราภาษี

ฐานภาษี และ อัตราภาษี คือเนื้อที่ของป้าย และ ประเภทของป้ายรวมกัน

ป้ายที่มีขอบเขต กำหนดให้การคำนวณพื้นที่ป้าย ดังนี้

ส่วนที่กว้างที่สุด X ส่วนยาวที่สุดของขอบเขตป้าย

ป้ายที่ไม่มีขอบเขต กำหนดให้การคำนวณพื้นที่ป้าย ดังนี้

ถือตัวอักษร ภาพ หรือเครื่องหมาย ที่อยู่ริมสุดเป็นขอบเขต เพื่อกำหนดส่วนที่กว้างที่สุดและยาวที่สุด แล้วคำนวณตามข้างต้น

5. การเสียเงินเพิ่ม

มาตรา 25 ให้ผู้มีหน้าที่เสียภาษีป้ายเสียเงินเพิ่มนอกจากเงินที่ต้องเสียภาษี ป้ายในกรณีและอัตราดังต่อไปนี้

1. ไม่ยื่นแบบแสดงรายการภาษีป้ายภายในเวลาที่กำหนด ให้เสียเงินเพิ่ม ร้อยละสิบของจำนวนเงินที่ต้องเสียภาษีป้าย เว้นแต่กรณีที่เจ้าของป้ายได้ยื่นแบบแสดง รายการภาษีป้ายก่อนที่พนักงานเจ้าหน้าที่จะได้แจ้งให้ทราบถึงการละเว้นนั้นให้เสีย เงินเพิ่มร้อยละห้าของจำนวนเงินที่ต้องเสียภาษีป้าย 10%

2. ยื่นแบบแสดงรายการภาษีป้ายโดยไม่ถูกต้อง ทำให้จำนวนเงินที่จะต้อง เสียภาษีป้ายลดน้อยลง ให้เสียเงินเพิ่มร้อยละสิบของภาษีป้ายที่ประเมินเพิ่มเติม เว้นแต่กรณีที่เจ้าของป้ายได้มาขอแก้ไขแบบแสดงรายการภาษีป้ายให้ถูกต้องก่อนที่ พนักงานเจ้าหน้าที่แจ้งการประเมิน 10%

3. ไม่ชำระภาษีป้ายภายในเวลาที่กำหนด ให้เสียเงินเพิ่มร้อยละสองต่อเดือน ของจำนวนเงินที่ต้องเสียภาษีป้าย เศษของเดือนให้นับเป็นหนึ่งเดือน

ทั้งนี้ไม่ให้นำเงินเพิ่มตาม (1) และ (2) มาคำนวณเป็นเงินเพิ่มตามอนุมาตรา นี้ด้วย (ยื่นแบบแล้วไม่ชำระภายในกำหนดเพิ่ม 2%) มาตรา 26 เงินเพิ่มมาตรา 25 ให้ถือว่าเป็นภาษีป้าย

6. บทกำหนดโทษตามพระราชบัญญัติภาษีป้าย พ.ศ. 2510 (และที่แก้ไขเพิ่มเติม)

มาตรา 34 ผู้ใดโดยรู้อยู่แล้วหรือโดยจงใจแจ้งข้อความอันเป็นเท็จ ให้ถ้อยคำเท็จ ตอบคำถามด้วยถ้อยคำอันเป็นเท็จ หรือนำพยานหลักฐานเท็จมาแสดงเพื่อหลีกเลี่ยงหรือพยายามหลีกเลี่ยงการเสียภาษีป้าย ต้องระวางโทษจำคุกไม่เกินหนึ่งปีหรือปรับ ตั้งแต่ห้าพันบาทถึงห้าหมื่นบาท หรือทั้งจำทั้งปรับ

มาตรา 35 ผู้ใดจงใจไม่ยื่นแบบแสดงรายการภาษีป้าย ต้องระวางโทษปรับตั้งแต่ห้าพันบาทถึงห้าหมื่นบาท

มาตรา 35 ทวิ ผู้ใดไม่ปฏิบัติตามมาตรา 7 วรรคสาม ต้องระวางโทษปรับ วันละหนึ่งร้อยบาทเรียงรายวันตลอดระยะเวลาที่กระทำความผิด

มาตรา 36 ผู้ใดไม่แจ้งการรับโอนป้ายตามมาตรา 16 หรือไม่แสดงการเสียภาษีป้ายตามมาตรา 19 ต้องระวางโทษปรับตั้งแต่หนึ่งพันบาทถึงหนึ่งหมื่นบาท

มาตรา 37 ผู้ใดขัดขวางการปฏิบัติการของพนักงานเจ้าหน้าที่ตามมาตรา 27 (1) หรือไม่ปฏิบัติตามคำสั่งของพนักงานเจ้าหน้าที่ซึ่งสั่งตามมาตรา 27 (2) ต้องระวางโทษ จำคุกไม่เกินหกเดือน หรือปรับตั้งแต่หนึ่งพันบาทถึงสองหมื่นบาท หรือทั้งจำทั้งปรับ

6. บทกำหนดโทษตามพระราชบัญญัติภาษีป้าย พ.ศ. 2510 (และที่แก้ไขเพิ่มเติม)

มาตรา 38 ในกรณีมีผู้กระทำความผิดตามพระราชบัญญัตินี้ถ้าผู้บริหาร ท้องถิ่นหรือผู้ซึ่งผู้บริหารท้องถิ่น มอบหมายเห็นว่าเป็นความผิดที่มีโทษปรับสถานเดียว หรือมีโทษจำคุกหรือปรับและโทษจำคุกไม่เกินหกเดือน ให้ผู้บริหารท้องถิ่นมีอำนาจ เปรียบเทียบสถานเดียวได้ในกรณีดังต่อไปนี้

(1) ในเขตกรุงเทพมหานคร ให้ผู้ว่าราชการกรุงเทพมหานครหรือผู้ซึ่งผู้ว่า ราชการกรุงเทพมหานครมอบหมาย เป็นผู้ที่มีอำนาจเปรียบเทียบ

(2) ในเขตราชการส่วนท้องถิ่นอื่น ยกเว้น เขตกรุงเทพมหานคร ให้ผู้บริหารท้องถิ่นหรือผู้ซึ่งผู้บริหารท้องถิ่น มอบหมายของแต่ละเขต เป็นผู้ที่มีอำนาจเปรียบเทียบ เมื่อผู้ต้องหาได้ชำระเงินค่าปรับตามที่เปรียบเทียบภายในสามสิบ วัน นับแต่ วันที่มีการเปรียบเทียบ ให้ถือว่าคดีเลิกกันตามประมวลกฎหมายวิธีพิจารณาความ อาญา ถ้าผู้ต้องหาไม่ ยินยอมตามที่เปรียบเทียบ หรือเมื่อยินยอมแล้วไม่ชำระเงิน ค่าปรับภายในกำหนดเวลาดังกล่าว ให้ดำเนินคดีต่อไป

มาตรา 39 เงินค่าปรับตามพระราชบัญญัตินี้ให้เป็นรายได้ของราชการส่วน ท้องถิ่นนั้น มาตรา 39 ทวิในกรณีที ผู้กระทำความผิดซึ่งต้องรับโทษตามพระราชบัญญัตินี้ เป็นนิติบุคคล กรรมการผู้จัดการ ผู้จัดการ หรือผู้แทนของนิติ บุคคลนั้น ต้องรับโทษ ตามที่บัญญัติไว้สำหรับความผิดนั้นๆด้วย เว้นแต่จะพิสูจน์ได้ว่าตนมิได้รู้เห็นหรือยินยอม ในการ กระทำความผิดของนิติบุคคลนั้น

7. การขอผ่อนผันชำระภาษี

ถ้าภาษีป้ายที่ต้องชำระมีจำนวนตั้งแต่สามพันบาทขึ้นไป ผู้มีหน้าที่เสียภาษีป้ายจะขอผ่อนชำระเป็นสามงวด งวดละเท่า ๆ กันก็ได้ โดยแจ้งความจำนงเป็นหนังสือให้พนักงานเจ้าหน้าที่ทราบก่อนครบกำหนดเวลาชำระภาษี และให้ ชำระงวดที่หนึ่งก่อนครบกำหนดเวลาชำระภาษี งวดที่สองภายในหนึ่งเดือนนับแต่วันสุดท้ายที่ต้องชำระงวดที่หนึ่ง และงวดที่สามภายในหนึ่งเดือนนับแต่วันสุดท้ายที่ต้องชำระงวดที่สอง

8. การอุทธรณ์การประเมินภาษีป้าย

เมื่อผู้เสียภาษีได้แจ้งการประเมิน (ภป.3) แล้วเห็นว่า การประเมินนั้นไม่ถูกต้องมีสิทธิอุทธรณ์ การประเมินต่อ ผู้บริหารท้องถิ่น หรือผู้ได้รับมอบหมาย โดยต้องยื่นอุทธรณ์ภายใน 30 วัน นับแต่ที่ได้รับแจ้ง คำวินิจฉัยอุทธรณ์ผู้ อุทธรณ์มีสิทธิอุทธรณ์คำวินิจฉัยของผู้บริหารท้องถิ่นต่อศาลภายใน 30 วันนับแต่วันรับ แจ้งคำวินิจฉัยอุทธรณ์

9. การขอคืนเงินภาษีป้าย

ผู้เสียภาษีป้ายโดยไม่มีหน้าที่ต้องเสียภาษีหรือเสียเกินกว่าที่ควรจะต้องเสีย ผู้นั้นมีสิทธิ ขอรับเงินคืนได้โดย ยื่นคำร้องขอคืนภายใน 1 ปีนับแต่วันที่เสียภาษีป้าย

10. การรับเรื่องร้องเรียน

หากการให้บริการไม่เป็นไปตามข้อตกลงที่ระบุไว้ข้างต้นสามารถติดต่อเพื่อร้องเรียนได้ที่ กองคลัง องค์การบริหารส่วนตำบลแม่พริก ผ่านช่องทางดังต่อไปนี้

10.1 โทรศัพท์ 053-786368

10.2 เว็บไซต์ <http://maeprik.go.th/?index=true>

10.3 Line id : 053786368 หรือสแกน QR Code ไลน์อบต.แม่พริก



11. ตัวอย่างแบบฟอร์มที่เกี่ยวข้องในการประเมินและชำระภาษีป้าย

11.1 แบบคำร้องขอติดตั้งป้าย

เลขที่คำร้อง.....



คำร้องแจ้งขอติดตั้งป้าย

เขียนที่.....

วันที่.....เดือน.....พ.ศ.....

ข้าพเจ้า.....อายุ.....ปี
 สัญชาติ.....เชื้อชาติ.....อยู่บ้านเลขที่.....หมู่ที่.....
 ถนน.....ตรอก/ซอย.....ตำบล.....
 อำเภอ.....จังหวัด.....รหัสไปรษณีย์.....

ขอยื่นคำร้องต่อ พนักงานเจ้าหน้าที่

ตามที่ข้าพเจ้าได้ติดตั้งป้ายชื่อหรือข้อความ ดังนี้.....

ขนาดป้าย.....

ซึ่งตั้งอยู่เลขที่.....หมู่ที่.....ถนน.....

ตรอก/ซอย.....ตำบล.....อำเภอ.....

จังหวัด.....โทรศัพท์.....

และได้ทำการติดตั้ง ตั้งแต่วันที่.....

จึงเรียนมาเพื่อพิจารณาดำเนินการต่อไป

ขอแสดงความนับถือ

(ลงชื่อ).....ผู้ยื่น

(.....)

หมายเหตุ แบบเอกสาร สำเนาบัตรประจำตัวประชาชน และสำเนาทะเบียนบ้านอย่างละ 1 ชุด

11.2 แบบแสดงรายการภาษีป้าย (ภป.1)

แบบ ภป.1

ภ.ป.1
แบบแสดงรายการภาษีป้าย
ประจำ พ.ศ. 256x.....

ชื่อเจ้าของป้าย
เลขที่
ตำบล อำเภอ จังหวัด

ชื่อสถานที่ประกอบการค้าหรือกิจการอื่น
ถนน หมู่ที่

โทรศัพท
ตามรายการต่อไปนี้

ขอยื่นแบบแสดงรายการภาษีป้ายต่อพนักงานเจ้าหน้าที่ ณ อปต. แม่พริก

| 1 ประเภทป้าย | 2 ขนาดป้าย ซม. | | 3 เนื้อที่ป้าย ตาราง ซม. | 4 จำนวน ป้าย | 5 ข้อความหรือภาพหรือเครื่องหมายที่ปรากฏ ในป้ายโดยย่อ | 6 อัตราภาษีป้าย | หมายเหตุ |
|---|-------------------|-----|--------------------------------|--------------------|--|--------------------|----------|
| | กว้าง | ยาว | | | | | |
| (1)ภาษาไทยสั้น (ก) ข้อความเคลื่อนที่ได้/เปลี่ยนไม่ได้ | | | - | | | 10 | - |
| | | | - | | | | - |
| | | | - | | | | - |
| | | | - | | | | - |
| (ข) ข้อความไม่เคลื่อนที่/เปลี่ยนไม่ได้ | | | - | | | 5 | - |
| | | | - | | | | - |
| | | | - | | | | - |
| | | | - | | | | - |
| (2)อักษรไทยปนกับภาษา ต่างประเทศ/ รูปภาพ/เครื่องหมาย (ก) ข้อความเคลื่อนที่ได้/เปลี่ยนไม่ได้ | | | - | | | 52 | - |
| | | | - | | | | - |
| | | | - | | | | - |
| | | | - | | | | - |
| (ข) ข้อความไม่เคลื่อนที่/เปลี่ยนไม่ได้ | | | - | | | 26 | - |
| | | | - | | | | - |
| | | | - | | | | - |
| | | | - | | | | - |
| (3)ไม่มีอักษรไทย/ อักษรไทยอยู่ต่ำกว่า ภาษาดังประเทศบางส่วน (ก) ข้อความเคลื่อนที่ได้/เปลี่ยนไม่ได้ | | | - | | | 52 | - |
| | | | - | | | | - |
| | | | - | | | | - |
| | | | - | | | | - |
| (ข) ข้อความไม่เคลื่อนที่/เปลี่ยนไม่ได้ | | | - | | | 50 | - |
| | | | - | | | | - |

11.3 แบบแจ้งประเมินภาษีป้าย (ภ.ป.3)

26-30-02



ภ.ป.3
หนังสือแจ้งประเมิน
ที่ ชร 74302 /

ที่ทำการองค์การบริหารส่วนตำบลแม่พริก
เลขที่ 104 หมู่ที่ 13 ตำบลแม่พริก
อำเภอแม่สรวย จังหวัดเชียงราย 57180

เรื่อง แจ้งการประเมินภาษีป้าย

เรียน

ตามที่ ท่านได้ยื่นแบบแสดงรายการภาษีป้ายไว้ตามแบบ ภ.ป.1 เลขรับที่...../.....

ลงวันที่เดือน.....พ.ศ..... ไว้ นั้น

บัดนี้ พนักงานเจ้าหน้าที่ ได้ทำการประเมินเสร็จแล้ว เป็นเงินภาษี.....บาท
.....สตางค์ และเงินเพิ่ม.....บาท.....สตางค์ รวมเป็นเงินทั้งสิ้น.....บาท
.....สตางค์ โปรดนำเงินจำนวนดังกล่าวไปชำระภายใน 15 วัน นับแต่วันที่ได้รับหนังสือนี้ หากพ้น
กำหนดจะต้องเสียเงินเพิ่มตามกฎหมาย

ขอแสดงความนับถือ

()

เจ้าหน้าที่ประเมินภาษี

ใบรับ ภ.ป.3

ข้าพเจ้า.....อยู่บ้านเลขที่.....ตอก/ซอย.....ถนน.....

หมู่ที่.....ตำบล.....อำเภอ.....จังหวัด.....

เกี่ยวข้องกับ.....กับเจ้าของป้าย ได้รับ ภ.ป.3 ที่...../.....ลงวันที่.....

เดือน.....พ.ศ..... ไว้แล้ว ตั้งแต่วันที่เดือน.....พ.ศ.....

(ลงชื่อ).....ผู้รับ (ลงชื่อ).....(ผู้ส่ง)